

RAPPORT ANNUEL

2024



SOMMAIRE

Editorial	04
Présentation du GHT Moselle-Est	07
Les chiffres clés	08
Les Instances	13
Le projet stratégique	22
Retour sur l'année 2024	24
Focus sur les Directions fonctionnelles	31
Glossaire	47

EDITORIAL



LE MOT DU PRÉSIDENT DU COMITÉ STRATÉGIQUE DU GHT DE MOSELLE-EST

Chers collègues, partenaires et acteurs de santé,

L'année 2024 marque une nouvelle étape pour la structuration de notre Groupement Hospitalier de Territoire. Plus que jamais, la coopération entre nos établissements a démontré notre capacité à construire et renforcer la qualité, l'accessibilité et la pérennité de l'offre de soins sur nos territoires. Cette dynamique collective s'est traduite par des avancées dans plusieurs domaines stratégiques, avec un objectif commun : garantir aux patients un parcours de soins toujours plus fluide, efficient et adapté à leurs besoins et donner à nos professionnels des conditions favorables d'exercice.

Un virage numérique et organisationnel structurant

Parmi les progrès notables de cette année, la mise en place d'une direction commune des systèmes d'information de territoire et la définition d'un nouveau schéma directeur des SI partagé constitue un jalon fondamental pour notre transformation. L'interopérabilité accrue entre nos établissements est le préalable d'une prise en charge coordonnée des patients et une meilleure circulation de l'information médicale. Grâce à au rapprochement des logiciels voulu sur un temps rapproché (4 ans) appuyé par l'aide de l'ARS, aux évolutions technologiques, nous consolidons la sécurité des soins tout en facilitant le travail de nos équipes soignantes et administratives.

L'intelligence artificielle (IA) n'est pas laissée de côté : elle joue désormais un rôle central dans l'évolution des pratiques médicales. L'implémentation de solutions d'IA dans notre quotidien n'est pas un tabou : elle va prochainement devenir réalité dans un premier champ, suites aux travaux engagés dès 2024, dans l'aide à la prescription des antibiothérapies. Cela représente une avancée majeure en matière de pertinence des soins et de lutte contre l'antibiorésistance. Ces outils permettront d'optimiser les traitements en s'appuyant sur une analyse fine des données médicales, contribuant ainsi à une médecine plus personnalisée et plus efficiente.

Par ailleurs, l'optimisation de nos organisations internes et la mutualisation de certaines fonctions stratégiques ont permis de renforcer l'efficacité opérationnelle du GHT. La mise en place de dispositifs concertés, tant en matière de logistique que de ressources humaines, illustre cette volonté commune de gagner en agilité tout en préservant l'identité et les spécificités de chacun de nos établissements.

Anticiper les besoins de demain : une gestion prévisionnelle des métiers et compétences

Parce que la santé est avant tout une aventure humaine, nous avons également engagé une réflexion approfondie sur les besoins en compétences médicales et soignantes des cinq prochaines années. Discipline par discipline, nous avons identifié les enjeux de recrutement, de formation et d'attractivité des carrières hospitalières afin d'anticiper au mieux les défis qui nous attendent. Cette approche prospective est essentielle

pour assurer la continuité et la qualité des soins dans un contexte de tension croissante sur les ressources humaines en santé.

Un nouvel établissement, une coopération renforcée

L'année 2024 est marquée par l'intégration d'un nouvel établissement au sein de notre groupement : l'Hôpital-EHPAD de Sarralbe. Cette arrivée constitue une opportunité précieuse pour enrichir notre maillage territorial, diversifier l'offre de soins accessible à nos patients et renforcer la coordination des actions gériatriques sur l'ensemble de la Moselle-Est. Elle illustre également la pertinence de notre modèle coopératif, fondé sur le partage des expertises et la mise en commun de moyens au service de l'intérêt général.

Un engagement renforcé en faveur du développement durable et de la coopération transfrontalière

Le GHT s'engage résolument dans une démarche de responsabilité sociale des établissements (RSE) et de transition écologique. En 2024, nous avons franchi une étape majeure avec le déploiement de projets de production d'énergie photovoltaïque sur le site de l'hôpital R PAX et le lancement d'une réflexion plusieurs de nos sites hospitaliers. Cette initiative, en ligne avec nos engagements en matière de développement durable, vise à réduire notre empreinte carbone tout en améliorant notre résilience énergétique.

Dans le même esprit de coopération et d'innovation, notre groupement a renforcé ses collaborations transfrontalières, notamment dans le cadre de la convention MOSAR qui a fêté en 2024 les 5 ans de sa signature. Cette initiative structurante permet le développement de synergies avec nos partenaires étrangers dans des disciplines clés telles que la cardiologie, la neurologie et la médecine nucléaire. L'objectif est de confronter les compétences, d'accélérer l'accès à des soins de pointe en cas d'urgence et de proposer de nouvelles perspectives à venir. Parce que la santé ne connaît pas de frontières, nous avons choisi d'avancer ensemble, avec nos voisins sarrois, au service de tous.

En cette année de transformations, il est essentiel de rappeler que c'est par la force du collectif, la complémentarité des expertises et la mise en commun des moyens que nous pourrions répondre aux défis de demain. « Nous ne sommes pas nés, nous ne vivons pas que pour nous seuls », écrivait Cicéron (De officiis)

Et si l'année fut parfois intense, nous n'oublions pas que l'hôpital ne peut rien sans les agents qui y travaillent et sans la confiance des patients qui nous confient leur santé.

Nous remercions chaleureusement l'ensemble des professionnels de santé, des personnels administratifs, logistiques et techniques, ainsi que nos partenaires institutionnels et territoriaux pour leur mobilisation constante. Ensemble, continuons à faire vivre l'esprit de coopération qui fait la force de notre Groupement Hospitalier de Territoire.

François GASPARINA

LE MOT DU PRÉSIDENT DU COLLÈGE MÉDICAL DU GHT

« Les crises de demain sont souvent le refus des questions d'aujourd'hui* » Ces mots peuvent trouver écho à toutes les échelles du territoire et il résonne déjà en Moselle Est. Pourtant, en 2024, la communauté médicale de notre GHT a le courage d'ouvrir ce dialogue. La santé est une préoccupation pour tous, ce qui en rend le sujet sensible, mais l'offre de soins ne peut exister sans les soignants qui la compose. Il est de notre responsabilité de proposer un projet pour la reconstruire et lui offrir l'ambition digne du dynamisme de notre territoire ! Nous disposons de réelles compétences, de volontés de porter des projets novateurs dans les différentes spécialités médicales ou chirurgicales. Alors si les questions soulevées en 2024 sont délicates, aucun ne peut les éviter

ou être dans le déni. Les échanges initiés permettent les ébauches des réponses. En travaillant conjointement à cela, nous pouvons éviter une crise au profit d'un renforcement. Les acteurs du soins ont commencé ce travail. La Moselle Est peut faire face à ce défi.

Patrick LAGADEC, chercheur français spécialiste de la gestion du risque et de la gestion de crise.



Charles-Pierre GENTILHOMME

LE MOT DU DIRECTEUR DU CHIC UNISANTE +

Le CHIC Unisanté+, Centre Hospitalier de référence des bassins de santé de Forbach et Saint-Avold constitue un pilier de l'offre de soins départementale. Le CHIC Unisanté+ de Forbach se situe au cœur d'un territoire densément peuplé, englobant 185 339 habitants, soit environ 60% de la population totale couverte par le GHT Moselle-Est. Ce pourcentage indique clairement l'importance du positionnement du CHIC Unisanté+ de Forbach pour la population locale.

L'année 2024 a été marquée par une relative stabilité de l'activité MCO (+2,2 %), malgré un manque de personnel. Une légère hausse des passages aux urgences (+0,6 %). La maternité a maintenu son activité avec près de 800 naissances.

Sur le plan des ressources humaines, l'établissement a accueilli de nouveaux médecins et internes, renforçant ainsi ses effectifs. Un axe majeur a également porté sur le développement de l'attractivité du CHIC Unisanté+, notamment en matière de recrutement infirmier. Grâce à une collaboration étroite entre la DRH, la direction des soins et l'IFSI, 28 infirmiers diplômés d'État ont été recrutés, renforçant ainsi les effectifs soignants.

Dans le cadre de la communication, plusieurs événements ont été organisés pour sensibiliser et prévenir diverses pathologies. Ces actions ont inclus des journées de dépistage ainsi que des campagnes de prévention portant sur des thématiques telles que l'AVC, la BPCO, le diabète, le don d'organes, la vaccination, le cancer du sein, le sevrage tabagique.

Les perspectives de 2025 s'articulent autour du renouveau indispensable du système d'information et de la mutualisation de la fonction linge dans le cadre du GHT. À ces projets structurants s'ajoute une opération de travaux d'ampleur comportant la réfection totale de la rotonde, bâtiment central, du site Marie Madeleine, dans le cadre d'une subvention FIR octroyée par l'Agence Régionale de Santé Grand Est.

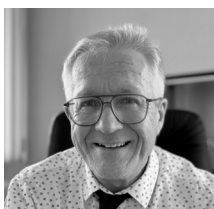

Philippe VILLENEUVE

LE MOT DE LA DIRECTRICE DE L'HÔPITAL - EHPAD DE SARRALBE

L'année 2024 a été pour l'hôpital EHPAD Saint Joseph de Sarralbe l'année de la concrétisation de réflexions menées depuis la crise sanitaire.

En avril, le projet d'établissement a été finalisé et présenté aux professionnels et aux instances. Ce document est le fruit d'une concertation de chaque acteur. Il s'inscrit dans les orientations du PRS et fixe le cap des évolutions à venir.

En septembre, la structure a adhéré au GHT de Moselle Est en qualité d'établissement partenaire. Cette adhésion marque une étape importante dans le renforcement de la coopération entre les établissements de santé en Moselle-Est en vue d'améliorer la réponse aux besoins de santé hospitaliers de la population.

L'établissement continue d'impulser, de structurer et d'accompagner les travaux à mener en commun sur la filière gériatrique à l'échelle du groupement.

Il poursuit sa transformation en s'agrandissant, et en décembre, les travaux de l'extension ont été finalisés.

L'année 2024 a été également synonyme d'année préparatoire à la visite de certification de l'HAS qui s'est déroulée du 18 au 20 décembre. Nous sommes en attente du rapport et de la décision de l'HAS.

Les dossiers de renouvellement des autorisations de soins de médecine et de SMR ont été déposés, et l'autorisation d'ouvrir d'un hôpital de jour SMR a été sollicitée auprès de l'ARS.

Enfin, les professionnels, à tous les niveaux, se sont mobilisés sans relâche pour assurer une prise en charge de qualité, toujours dans le respect des valeurs fondamentales de la structure.

Que la nouvelle année qui s'ouvre voit ces actions communes perdurer et les projets se concrétiser.



Carole SZYDLOWSKI

LE GHT

DE MOSELLE - EST

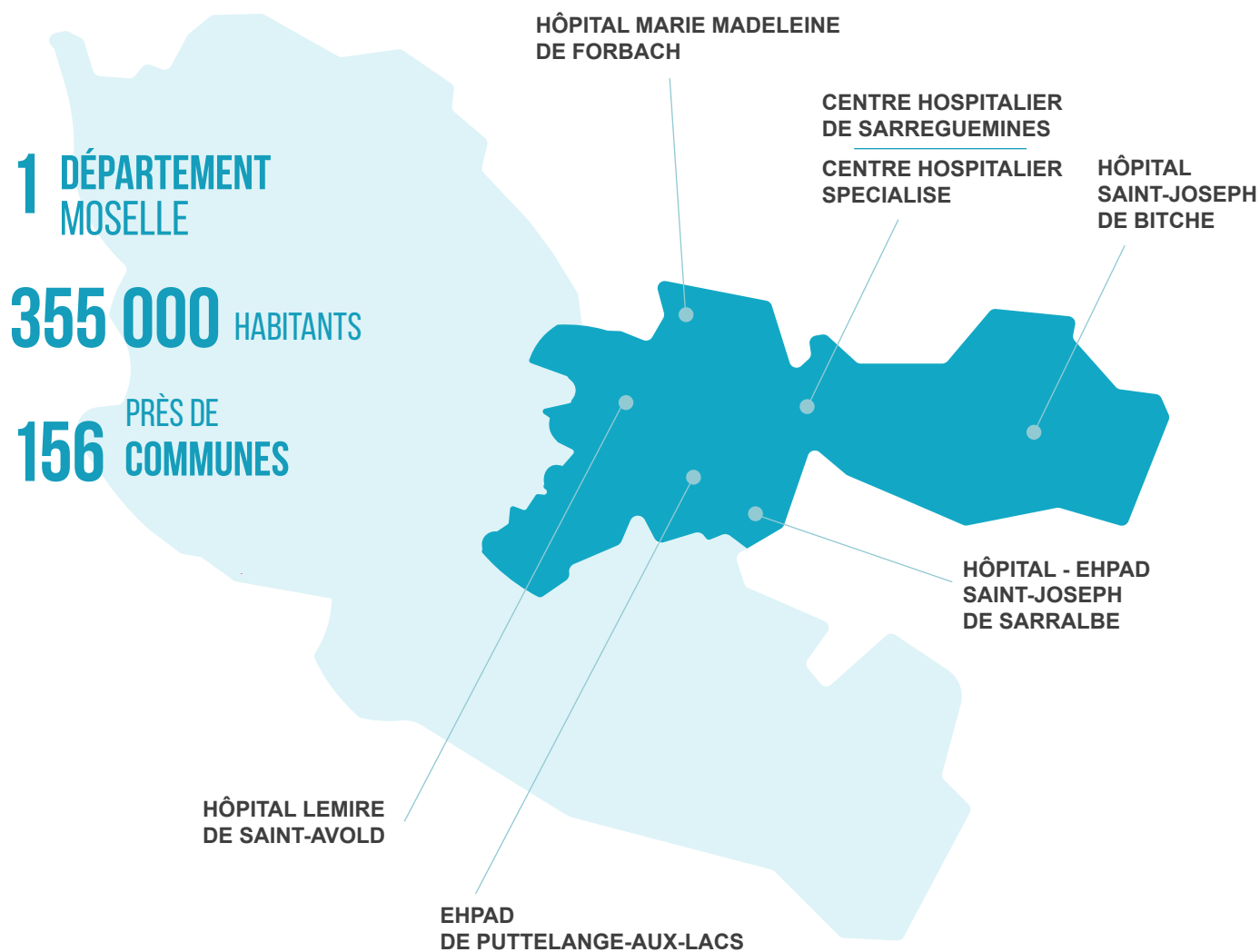

Depuis 2016, le GHT de Moselle-Est rassemble les hôpitaux publics de Moselle-Est : le Centre hospitalier de Sarreguemines (CH), le Centre hospitalier spécialisé de Sarreguemines (CHS), le Centre hospitalier inter-communal de Forbach et St-Avold (CHIC).

Implantés sur leur territoire depuis des décennies au bénéfice des populations, le CH, le CHS, le CHIC partagent les valeurs du service public hospitalier et une ambition commune. Leur rapprochement sous forme d'un groupement hospitalier d'abord,

puis l'approfondissement et l'ouverture du groupement ensuite marque une nouvelle étape, tout en s'inscrivant dans une continuité et une amélioration continue des activités médicales.

Les connexions entre les équipes, les compétences, les démarches et projets portés en commun permettent de nouvelles avancées, pour conforter et développer une offre de soins répondant à des standards de qualité fixés toujours plus haut autour d'une même vocation de proximité, d'expertise et d'innovation.

CHIFFRES CLÉS 2024

GHT MOSELLE-EST



1 488

lits et places
dont **499** lits MCO*
282 lits EHPAD
et **25%** de la capacité
nationale en UMD**



90 578

passages aux urgences
dont **20 283** aux
urgences pédiatriques



282 967

consultations externes



3801

professionnels
dont **393** professionnels
médicaux
et **3 408** professionnels
non médicaux



1 214

naissances



332

MILLIONS D'€

de budget



111 739

actes d'imagerie

CHIFFRES CLÉS 2024

CENTRE HOSPITALIER SARREGUEMINES



384

lits et places
dont **221** lits MCO*



105 516

journées d'hospitalisation



151 973

consultations externes



41 719

passages aux urgences
dont **3 209** aux urgences
pédiatriques



9 219

interventions
chirurgicales



1 346

professionnels
dont **181** professionnels
médicaux
et **1 165** professionnels
non médicaux



381

naissances



121

MILLIONS D'€

de budget (2023)



48 845

actes d'imagerie

CHIFFRES CLÉS 2024

CENTRE HOSPITALIER SPECIALISÉ



463

lits et places
dont **165** lits pour le pôle
dangerosité addictologie



95

MILLIONS D'€

de budget (2023)



132 879

journées d'hospitalisation



1 315

professionnels
dont **71** professionnels
médicaux
et **1 244** professionnels
non médicaux

CHIFFRES CLÉS 2024

CHIC UNISANTE +



525

lits et places
dont **278** lits MCO*



48 828

passages aux urgences
dont **17 073** aux
urgences pédiatriques



130 994

consultations externes



1 140

professionnels
dont **132** professionnels
médicaux
et **1 008** professionnels
non médicaux



833

naissances



62 894

actes d'imagerie



112

MILLIONS D'€
de budget

CHIFFRES CLÉS

HÔPITAL-EHPAD DE SARRALBE



116

lits et places
dont **85** lits d'EHPAD
7 lits de courts séjours
et **24** lits de SMR

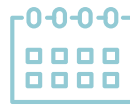

505

entrées



3 795

actes de rééducation



132

professionnels
dont **9** professionnels
médicaux
et **123** professionnels
non médicaux



324

actes psychologue



4,68

MILLIONS D'€
de budget

LES INSTANCES

LES INSTANCES

DIRECTION GÉNÉRALE ET PRÉSIDENTS DE CME

GHT

François GASPARINA

Président du Comité stratégique

Charles GENTILHOMME

Président du Collège médical de groupement

CH

François GASPARINA

Directeur des Hôpitaux de Sarreguemines

Dr Farid AREZKI

Président de la Commission médicale d'établissement du CH

CHS

François GASPARINA

Directeur des Hôpitaux de Sarreguemines

Dr Charles GENTILHOMME

Président de la Commission médicale d'établissement du CHS

CHIC

Philippe VILLENEUVE

Directeur du CHIC

Dr Morlaye SANO

Président de la Commission médicale d'établissement du CHIC

HÔPITAL-EHPAD DE SARRALBE

Carole SZYDLOWSKI

Directrice de l'Hôpital-EHPAD de Sarralbe

Dr Lorrène WEYLAND

Président de la Commission médicale d'établissement de l'hôpital-EHPAD de Sarralbe

LE COMITÉ DE DIRECTION

François GASPARINA

Président du Comité stratégique (GHT)
Directeur général (CH et CHS)

Philippe VILLENEUVE

Directeur général (CHIC)

Loïc MAIGNAN

Directeur des achats de territoire (GHT)
Directeur des services techniques et de la logistique (CH et CHS)

Jonathan HAAS

Directeur des affaires médicales (CH et CHS)

Christine RAUEL

Directrice des ressources humaines (CH et CHS)

Alain KNOPF

Directeur des ressources humaines (CHIC)

Arielle SAC-EPEE

Directrice des IFSI de Forbach et Sarreguemines (GHT)

Martine LACOUR

Directrice des soins (CH)

Dorothee CZARNECKI

Directrice référente de l'hôpital Saint-Joseph
Directrice référente de l'EHPAD Puttelange
Directrice référente HAD
Directrice référente Télémédecine

Nathalie BOURING

Directrice des soins (CHS)

Maurice ZILLIOX

Directeur des soins (CHIC)
Directeur de la qualité (CHIC)

Anne-Laure COUTHURES

Directrice de la qualité et de la gestion des risques (CH et CHS)

Muriel COLOMBO

Directrice des parcours patients (GHT)

Dominique DEBUS

Directrice des affaires juridiques et des autorisations d'activité (GHT)

Pascal SCHMIT

Directeur des finances et des affaires générales (CH et CHS)

Remi LASNIER

Directeur des finances (CHIC)

Jacques HUBERT

Directeur des systèmes d'information du GHT (GHT)

Guillaume FLÜCK

Directeur de la communication, des coopérations territoriales et de la préparation à la transformation numérique (CH et CHS)

LES INSTANCES

ORGANISATION POLAIRE

CH

Pôle Chirurgie

Dr Mohamed REJOLEH

Chef de pôle

Pierre SCHUSTER

Cadre de pôle

Pôle Médecine

Dr Doina GRAMADA

Chef de pôle

Fabien STARCK

Cadre de pôle

Pôle Mère-Enfant

Dr Mohamed ABDANNE

Chef de pôle

Audrey ECKMANN

Cadre de pôle

Pôle Médico-technique

Dr Vincent MEYER

Chef de pôle

Damien CLERC

Cadre de pôle

CHS

Pôle Sarreguemines Bitche

Dr Frédéric TRIEBSCH

Chef de pôle

Myriam ENSMINGER

Cadre de pôle

Pôle Forbach Freyming

Dr Mihaela MATEI

Chef de pôle

Bernard PRINTZ

Cadre de pôle

Pôle Dangersité et addictologie

Dr Bruno SCHEIFLER

Chef de pôle

Myriam FREYERMUTH

Cadre de pôle

Pôle infanto-juvénile

Dr Carole FLORY

Chef de pôle

Valérie ERBS

Cadre de pôle

Pôle somatique

Dr Mihaela RUSINARU

Chef de pôle

Aline JUNG

Cadre de pôle

Pôle Pharmacie / hygiène

Dr Agnès FISCHER

Chef de pôle

Aline JUNG

Cadre de pôle

CHIC

Pôle Chirurgie

Dr Salim JABAHI

Chef de pôle

Nancy KLEIN

Cadre de pôle

Pôle Médecine

Dr Bernard TELLAROLI

Chef de pôle

Stéphanie JUNG

Cadre de pôle

Pôle Médecine polyvalente, gériatrique, SMR et hôpital de jour

Dr Marie-Christine MOEHREL

Chef de pôle

Fabien MEYER

Cadre de pôle

Pôle Mère-Enfant

Dr Michel ROMAC

Chef de pôle

Aline BRENNSTUHL

Cadre de pôle

Pôle Urgences et Médico-technique

Dr Anne BOESCH

Chef de pôle

Eric SUDER

Cadre de pôle

DIRECTOIRE

CH

Président

François GASPARINA

Directeur des Hôpitaux de Sarreguemines

Vice-Président

Dr Farid AREZKI

Président de la CME du CH

Membre de droit

Martine LACOUR

Directrice des soins du CH

Membres nommés

Dr Mohamed ABDANNE

Dr Doina GRAMADA

Dr Vincent MEYER

Dr Mohamed REJOLEH

Dr Issam AYZOUKI

Dr Elena BRATU

Pierre SCHUSTER

Fabien STARCK

Membres invités, à voix consultative

Dr Hacène SADOK

Equipe de direction

LES INSTANCES

CHS

Président

François GASPARINA

Directeur des Hôpitaux de Sarreguemines

Vice-Président

Dr Charles GENTILHOMME

Président de la CME du CHS

Membre de droit

Nathalie BOURING

Directrice des soins du CHS

Membres nommés

Dr Carole FLORY

Dr Valentina MATEI

Dr Sophie QUIRING

Dr Frédéric TRIEBSCH

Dr Bruno SCHEIFLER

Dr Mihaela RUSINARU-PEZZOLO

Bernard PRINTZ

Pascal SCHMIT

Directeur des finances et des affaires générales (CH et CHS)

Membres invités, à voix consultative

Equipe de direction

CHIC

Président

Philippe VILLENEUVE

Directeur du CHIC

Vice-Président

Dr Morlaye SANO

Président de la CME du CHIC

Membre de droit

Maurice ZILLIOX

Directeur des soins du CHIC

Membres nommés

Dr Bernard TELLAROLI

Chef du Pôle de Médecine

Dr Marie-Christine MOEHREL

Chef du Pôle Filière Gériatrique

Dr Michel ROMAC

Chef du Pôle Femme Enfant

Dr Salim JABAHGI

Chef du Pôle de Chirurgie

Dr Anne BOESCH

Chef du Pôle Urgences et Services

Médico-Techniques

Stéphanie JUNG

Cadre supérieur de santé - pôle médecine

Membres invités, à voix consultative

Rémi LASNIER

Directeur des finances du CHIC

Un représentant des usagers

CONSEIL DE SURVEILLANCE

CH

Président

Marc ZINGRAFF

Maire de Sarreguemines

Vice-Présidente

Christiane HECKEL

Adjointe au maire de Sarreguemines

Membres avec voix délibérative

Sonya CRISTINELLI-FRAIBOEUF

Représentante de la CASC

Marie-Thérèse HEYMES-MUHR

Représentante de la CASC

Dr Khalifé KHALIFE

Conseiller départemental

Dr Angela CULEVA

Représentante de la Commission Médicale d'Établissement

Dr Georges-Abdo SAAD

Représentant de la Commission Médicale d'Établissement

Nadine MERTEL

Représentante de la CSIRMT

Monique FRANCOIS

Représentante du personnel

Michaël FREYERMUTH

Représentant du personnel

Liliane CARO

Personnalité qualifiée, nommée par l'ARS

Maitre Pierre ALT

Personnalité qualifiée nommée par l'ARS

Adrien WAGNER

Personnalité qualifiée nommée par l'ARS

Claude HAUER

Représentant des usagers

Membres avec voix consultative

Dr Farid AREZKI

Vice-président du directoire

Dr Ali PEZESHKNIA

Représentant du comité d'éthique des Hôpitaux de Sarreguemines

Eugène SCHNEIDER

Représentant des familles accueillies en long séjour

Benoît KIEFFER

Maire de la commune de Bitche

David SUCK

Président de la Communauté de communes du Pays de Bitche

Madame la Trésorière Hospitalière

Madame la Directrice de la CPAM

Monsieur le Sénateur de la circonscription de Sarreguemines

Invités permanents en tant que de besoin

Equipe de direction

LES INSTANCES

CONSEIL DE SURVEILLANCE

CHS

Président

David SUCK

Conseiller départemental

1er Vice-Président

Simone BECKER

Personnalité nommée par l'ARS

2e Vice-Président

Jean-Marc SCHWARTZ

Adjoint au maire de Sarreguemines

Membres avec voix délibérative

Jean-Claude CUNAT

Conseiller départemental

Gaston MEYER

Représentant de la CASC

Sonya CRISTINELLI-FRAIBOEUF

Représentante de la CASC

Docteur Agnès FISCHER

Représentante de la Commission Médicale d'Etablissement

Docteur Frédéric TRIEBSCH

Représentant de la Commission Médicale d'Etablissement

Myriam FREYERMUTH

Représentante de la CSIRMT

Patrick ACKERMANN

Représentant du personnel

Gaétan MULLER

Représentant du personnel

Michel HEMMERT

Personnalité nommée par le Préfet

Liliane CARO

Personnalité nommée par l'ARS

Raymond KOPP

Représentant des usagers

Marie-Thérèse MIDLEJA

Représentante des usagers

Membres avec voix consultative

Dr Charles GENTILHOMME

Vice-président du directoire

Dr Ali PEZESKNIA

Représentant du comité d'éthique des Hôpitaux de Sarreguemines

Marie-Reine WEISLINGER

Représentante des familles accueillies en long séjour

Madame la Trésorière Hospitalière

Madame la Directrice de la CPAM

Monsieur le Sénateur de

la circonscription de Sarreguemines

Invités permanents en tant que de besoin

Equipe de direction

CHIC

Président

Alexandre CASSARO

Maire de Forbach

Membres avec voix délibérative

Roger BOUR

Représentant de la commune de Stiring Wendel

Bernard DECKER

Représentant de la Communauté d'Agglomérations de Forbach Porte de France

Antoine SPRENGER

Représentant de la Communauté d'Agglomérations de Forbach Porte de France

Christelle LORIA-MANCK

Représentant du Président du Conseil Départemental de la Moselle

Dr Rami FARHAT

Représentant de la Commission Médicale d'Etablissement

Dr Michel ROMAC

Représentant de la Commission Médicale d'Etablissement

Rachida BOUKOUFI

Représentante de la commission de soins infirmiers, de rééducation et médico-techniques

Catherine CLAUDEL

Représentante du personnel

Nathalie ULRICH

Représentante du personnel

Liliane HUMBERT

Personnalité nommée par l'ARS

Gaetan VECCHIO

Personnalité nommée par l'ARS

Hubert STARCK

Personnalité nommée par le Préfet

Marie-Christine BLUNTZ

Personnalité nommée par le Préfet

Pierrette ANDRES

Personnalité nommée par le Préfet

Membres avec voix consultative

Dr Morlaye SANO

Vice-président du Directoire

Un représentant du comité d'éthique du CHIC

Un représentant des familles accueillies en long séjour

Monsieur le Député de la circonscription de Forbach

Madame la Déléguée territoriale de Moselle de l'ARS Grand Est

Madame la Directrice de la CPAM

CONSEIL D'ADMINISTRATION

HÔPITAL EHPAD DE SARRALBE

Président

Pierre-Jean DIDIOT

Maire de Sarralbe

Carole SZYDLOWSKI

Directrice Hôpital EHPAD Saint-Joseph

Dr Lorraine WEYLAND

Médecin SSR

Membres de l'Association

LES INSTANCES

COLLEGE MÉDICAL DE GROUPEMENT (CMG)

Membres avec voix délibérative

Désignés par la CME du CHIC Unisanté

Dr Morlaye SANO

Président de la CME

Dr Salim JABAGHI

Chef du pôle de chirurgie

Dr Marie-Christine MOEHREL

Chef du pôle "filiale gériatrique"

Désignés par la CME du CH de Sarreguemines

Dr Farid AREZKI

Président de la CME

Dr Bassam HOTAÏT

Praticien hospitalier en urologie

Dr Ali PEZESHKNIA

Chef du service de gériatrie

Dr Fanny RAEPEL

Praticien hospitalier, urgentiste

Dr Jean-Philippe PICARD

Praticien hospitalier, urgentiste

Désignés par la CME du CHS de Sarreguemines

Dr Charles-Pierre GENTILHOMME

Président de la CME

Dr Valentina MATEI

Cheffe du pôle de psychiatrie générale du territoire de Forbach / Freyming Merlebach

Dr Sophie QUIRING

Praticien hospitalier, Intersecteur de psychiatrie infanto-juvénile

Dr Carole FLORY

Cheffe du pôle de l'Intersecteur de psychiatrie Infanto-juvénile

Dr Hacène SADOK

Médecin responsable du DIM du Territoire et du DIM du CH de Sarreguemines

Membres avec voix délibérative

Désignés par la CME du CHIC Unisanté

Dr Anne BOESCH

Cheffe du service des urgences et services médico-techniques

Dr Michel ROMAC

Chef de service de gynécologie-obstétrique

Dr Didier NOEL

Chef du service de pneumologie

Dr Christian ZIX

Praticien hospitalier en pédiatrie

Désignés par la CME du CH de Sarreguemines

Dr Doina GRAMADA

Cheffe du pôle de Médecine

Dr Mohamed REJOLEH

Chef du pôle de Chirurgie

Dr Elena BRATU

Cheffe de service d'imagerie médicale

Dr Mohamed ABDANNE

Chef du pôle Mère-Enfant

Désignés par la CME du CHS de Sarreguemines

Dr Olivier BURES

Praticien hospitalier en pharmacie

Dr Frédéric TRIEBSCH

Chef du pôle de psychiatrie générale du territoire de Sarreguemines / Bitche

Dr Bruno SCHEFLER

Chef du pôle Addictologie / Dangersité

Membres avec voix consultative

François GASPARINA

Président du Comité stratégique (GHT)
Directeur général (CH et CHS)

Philippe VILLENEUVE

Directeur du CHIC Unisanté

Nathalie BOURING

Présidente de la CSIRMT de Territoire

Présidente de la CSIRMT du CHS

Anne-Laure COUTHURES

Directrice Adjointe, Hôpitaux de Sarreguemines, au titre de la coordination des risques associés aux soins

Autres membres avec voix consultative, en qualité d'invités

Les Directeurs Adjointes des établissements membres du groupement

Les Directeurs des Soins des établissements membres du groupement

LES INSTANCES

COMMISSION MÉDICALE D'ÉTABLISSEMENT (CME)

CH

Président élu de la CME

Dr Farid AREZKI

Vice-président de la CME

Dr Vincent MEYER

Membres de droit

Dr Mohamed ABDANNE

Dr Doina GRAMADA

Dr Mohamed REJOLEH

Représentants élus des praticiens titulaires

Dr Jean-François ARDIZZONE

Dr Issam AYZOUKI

Dr Elena BRATU

Dr Angela CULEVA

Dr Olivier FIRTION

Dr Slimane KHORSI

Dr Mohamed NESSIBI

Dr Ali PEZESHKNIA

Dr Georges-Abdo SAAD

Dr Lucas BALIVIERA

Dr Abdelhak SLAMA

Dr Mariana SPRUNCK

Représentants élus des praticiens temporaires et non titulaires et des personnels contractuels ou exerçant à titre libéral

Dr Anaïs SANCHEZ-PEREZ

Dr Fanny RAEPPEL

Collège des sage-femmes

Sylvie SONNICK

Nicole LUDWIG

Représentants des internes

Deux représentants des internes (par cycle tous les 6 mois)

Invités permanents en tant que de besoin

Equipe de direction

CHS

Président élu de la CME

Docteur Charles GENTILHOMME

Membres de droit

Dr Bruno SCHEIFLER

Dr Mihaela MATEI

Dr Frédéric TRIEBSCH

Dr Carole FLORY

Dr Mihaela RUSINARU PEZZOLO

Dr Agnès FISCHER

Représentants élus des praticiens titulaires

Dr Olivier BURES

Dr Codrut BERCEA

Dr Sophie QUIRING

Dr Damien VALENTIN

Représentants élus des praticiens temporaires et non titulaires et des personnels contractuels ou exerçant à titre libéral

Dr Laura OBER

Dr Nicolas HAUDIQUET

Représentants des internes

Deux représentants des internes (par cycle tous les 6 mois)

Invités permanents en tant que de besoin

Equipe de direction

CHIC

Président élu de la CME

Dr Morlaye SANO

Membres de droit

Dr Bernard TELLAROLI

Dr Michel ROMAC

Dr Salim JABAHI

Dr Anne BOESCH

Dr Marie-Christine MOEHREL

Chefs de service

Dr Patrick NESSER

Dr Mohamed BEN BIH

Dr N'djoku DARABU

Dr Rami FAHRAT

Dr Claude GRANGE-GRELLE

Dr Riad HATAHET

Dr Rositsa CHAKALOVA

Dr Pascal SCHLESSER

Dr Miien TSVETKOV

Dr Awad AL AMMAR

Dr Firas HAJ YASSIN

Dr Didier NOEL

Dr Stéphane ROZENEK

Représentants élus des praticiens titulaires

Dr Christoph SCHUSTER

Dr Mohamed HABIB

Dr Iris SAGGIOTTO-SPEZIA

Dr Christian ZIX

Dr Ana-Maria VESA

Dr Nathalie TOTTOLI

Dr Amer MOHIEDINE

Dr Carole TCHEPKOU KEGMENI

Dr Catalina-Mona GAVRILA

Dr Wilfrid MOMPER

Représentants élus des praticiens temporaires et non titulaires et des personnels contractuels ou exerçant à titre libéral

Dr Muwafak ALHAMOUIEH

Dr Catherine BROUANT

Dr Eric CINQUALBRE

Dr Basam HAMDAN

Collège des sage-femmes

Laurence RUDOLF

Aline BRENNSTUHL

Représentants des internes

Deux représentants des internes (par cycle tous les 6 mois)

LES INSTANCES

COMMISSION MÉDICALE D'ÉTABLISSEMENT (CME)

HÔPITAL EHPAD DE SARRALBE

Présidente de CME
Dr Lorrène WEYLAND
Médecin SSR

Carole SZYDLOWSKI
Directrice Hôpital EHPAD
Saint-Joseph

Membres de droit :

Dr AOURAGH
Dr BROUANT
Dr PFEIFFER
Dr KAFSI
Dr WISSLER
Dr SCHNEIDER
Dr JANUS

Invités permanents :

C. PIERRARD

COMMISSION DES SOINS INFIRMIERS, DE RÉÉDUCATION ET MÉDICO-TECHNIQUES (CSIRMT)

CH

Présidence
Martine LACOUR
Directrice des soins du CH

Collège des cadres de santé : membres titulaires

Audrey ECKMANN
Nadine MERTEL
Fabien STARCK
Maria SCHMITT

Collège des personnels infirmiers, de rééducation et médico- techniques : membres titulaires

Isabelle BUMMER
Marie Laure GORKIEWICZ
Virginie HOFFMANN
Aline MAYEUR
Frédéric WAGNER
Maryline GENEVE
Maithé LORIAUX

Collège des aides-soignants : membres titulaires

Marc SACCUCCI
Aline STEPIEN

Voix consultatives

Dorothee CZARNECKI
Directrice du site de l'hôpital Saint-
Joseph
Arielle SAC-EPEE
Directrice des IFSI du GHT
Dr Ali PEZESHKNIA
Représentant de la CME
**Représentant des étudiants en soins
infirmiers de 3e année**

CHS

Présidence
Nathalie BOURING
Directrice des soins du CHS

Collège des cadres de santé : membres titulaires

Myriam FREYERMUTH
Olivier LAUER
Mélanie LANG
Luc DOLLE
Marie-Floriane SCHNEEBERGER

Collège des personnels infirmiers, de rééducation et médico- techniques : membres titulaires

Benoît GEHL
Gauthier GRASSO
Marcel GOTTWALLES
Laura LEBLANC
Floriane MOSER
Julie BUTTACI
Julie MEYER

Collège des aides-soignants : membres titulaires

Estelle SCHERER
Murielle JANZAM

Voix consultatives

Dr Bruno SCHEIFLER
Représentant de la CME
Arielle SAC-EPEE
Directrice des IFSI du GHT
**Représentant des étudiants en soins
infirmiers de 3e année**

Invités

Equipe de direction

CHIC

Données non communiquées

LES INSTANCES

COMMISSION DES USAGERS (CDU)

CH

François GASPARINA

Directeur des Hôpitaux de Sarreguemines

Anne-Laure COUTHURES

Présidente de la CDU, représentante de la direction sur décision du directeur d'établissement

Dominique DEBUS

Directrice des affaires juridiques

Dr Lucas BALIVIERA

Médiateur médical

Dr Farid AREZKI

Médiateur médical suppléant

Robert DILINGER

Représentant des usagers titulaire – Fédération française des diabétiques

Claude HAUER

Représentant des usagers titulaire – Ligue contre le Cancer

Liliane HUMBERT

Représentant des usagers suppléant – Fédération française des diabétiques

Claudia SODINI

Représentant suppléant – Génération mouvement

Martine LACOUR

Médiateur non médical

Pascal SCHMIT

Médiateur non médical suppléant

Maria SCHMITT

Représentante de la Commission des soins infirmiers

Catherine QUACK

Représentante du Comité social d'établissement

Fabien STARCK

Cadre supérieur du pôle médecine

Damien CLERC

Cadre supérieur du pôle médico-technique

Pierre SCHUSTER

Cadre supérieur du pôle chirurgie

Emeline PALE

Responsable qualité et gestion des risques

Léa DURIGHELLO

Assistante qualité

CHS

François GASPARINA

Directeur des Hôpitaux de Sarreguemines

Anne-Laure COUTHURES

Présidente de la CDU, représentante de la direction sur décision du directeur d'établissement

Dr Mihaela Loredana LANG

Médiateur médical

Dr Laura OBER

Médiateur médical suppléant

Gilbert HOELLINGER

Représentant des usagers titulaire – CCA

Raymond KOPP

Représentant des usagers titulaire – UFC Que Choisir

Martin ANDRES

Représentant des usagers suppléant – UFC Que Choisir

Monique SCHOENHENTZ

Représentant des usagers suppléant – UNAFAM

Bernard PRINTZ

Médiateur non médical

Myriam ENSMINGER

Médiateur non médical suppléant

Mélanie LANG

Représentante de la Commission des soins infirmiers

Marie-Christine GROSS

Attaché d'administration

Emeline PALE

Responsable qualité et gestion des risques

Léa DURIGHELLO

Assistante qualité

CHIC

Données non communiquées

HÔPITAL EHPAD DE SARRALBE

Carole SZYDLOWSKI

Présidente - Médiatrice non médicale

Dr Karim AOURAGH

Médiateur médical

B. PELTRE

Représentant des usagers - UFC Que choisir

Raymond KOPP

Représentant des usagers - UFC Que choisir

Maïté DUCHHART

IDE Coodinatrice

C. PIERRARD

CSQ

Cindy THIBAUT-SONNICK

QGDR

Anaïs FRANCK-BOLLINGER

IDE Coordinatrice MEDISAR

PROJET STRATÉGIQUE

Le projet stratégique combine plusieurs politiques avec comme colonne vertébrale le projet médico-soignant partagé à l'échelle du groupement et les projets d'établissement. Certains axes sont travaillés plus spécifiquement au sein de politiques ad hoc.

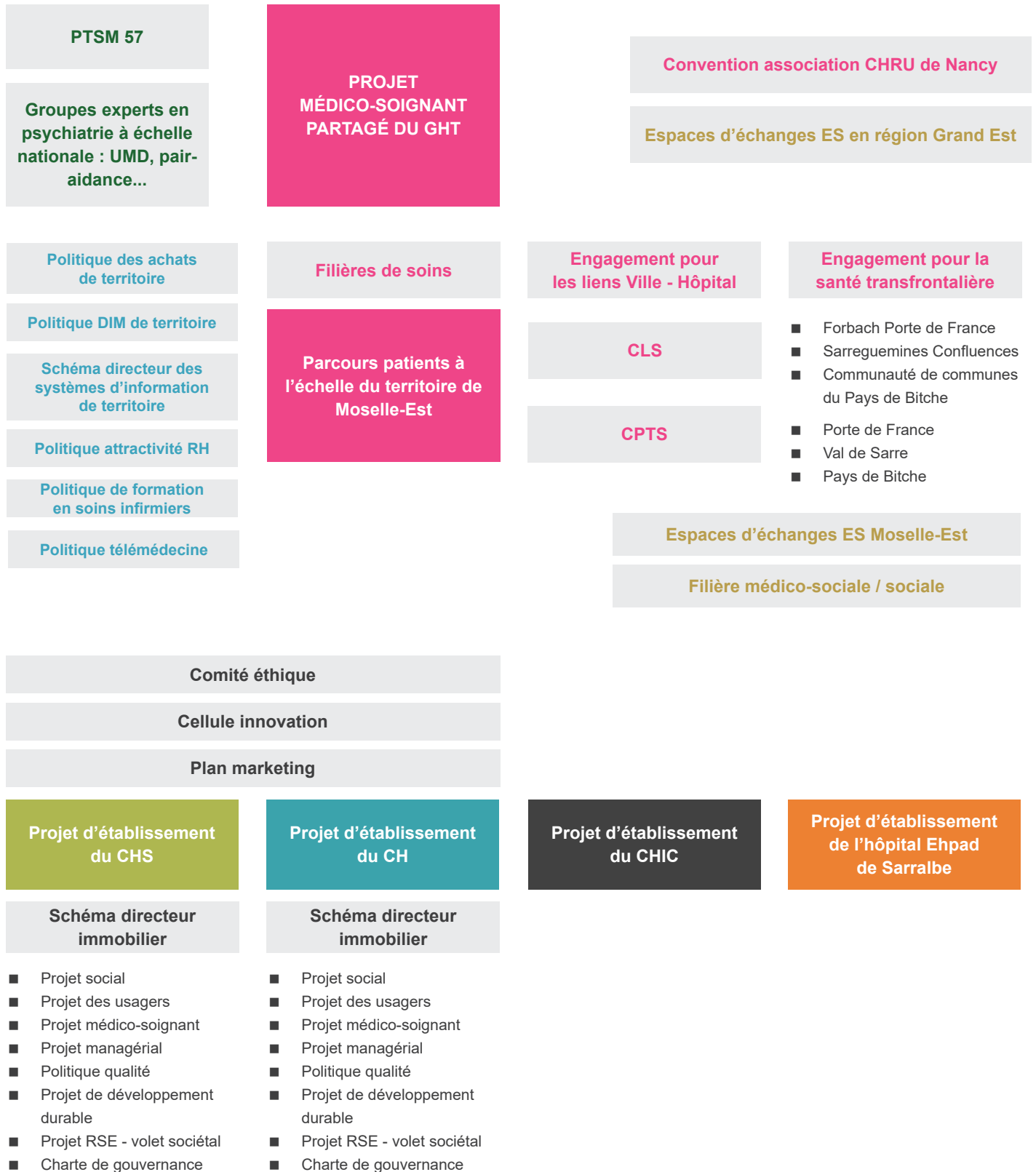

ZOOM SUR

LE PROJET MÉDICO-SOIGNANT

PARTAGÉ (PMSP)

Le projet médico-soignant partagé formalise les objectifs stratégiques et opérationnels. Il combine plusieurs approches : par filières de soins, par type de public, par thématique transversale.

Il définit les principes d'organisation des activités avec leur déclinaison par établissement.

Cette actualisation du projet, élaboré de manière collective avec une participation fondamentale des professionnels du groupement, réunit les actions médico-soignantes communes aux établissements du groupement.

Le projet Médico-soignant Partagé est tout particulièrement conçu en articulation avec :

- Le Projet Régional de Santé de l'ARS Grand-Est 2018-2028, et le Schéma Régional de Santé de 2023 ;
- Chaque projet d'établissement des établissements membres du groupement.

01

Conforter les prises en charges des patients du territoire pour offrir des soins sûrs, accessibles et à proximité

02

Améliorer les organisations internes en améliorant leur efficacité et leur graduation à qualité des soins constante

03

Travailler en ouverture et en complémentarité avec les acteurs du territoire

Renforcer les pôles d'expertise, développer les réponses aux besoins de soins de la population du territoire, investir dans de nouvelles technologies

RETOUR SUR L'ANNÉE 2024

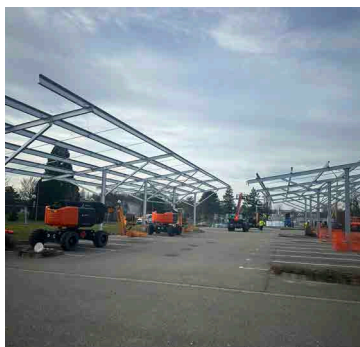
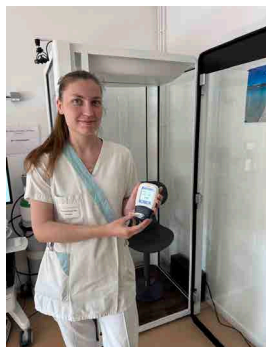

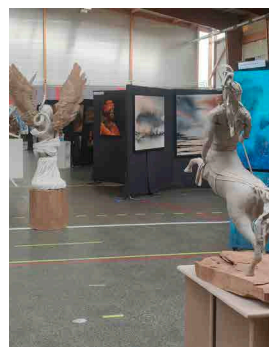
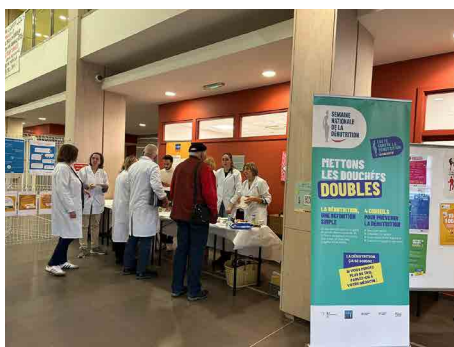
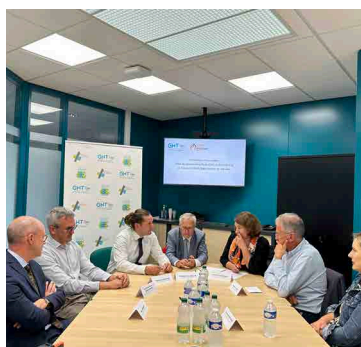

2024

JANVIER

15 janvier 2024

Remise des médailles du travail

19 janvier 2024

Pose de la 1^{re} pierre
de l'IFSI de Sarreguemines



19 janvier 2024

Portes Ouvertes
Blanchisserie Territoriale

25 janvier 2024

Exercice plan blanc,
simulation d'une cyberattaque majeure

FÉVRIER

03 février 2024

Journée portes-ouvertes IFSI

Du 05 au 09 février 2024

Certification
Centre Hospitalier Sarreguemines

Avril 2024

Evaluation externe EHPAD CHS

AVRIL

14 mars 2024

Dépistage gratuit des acouphènes en
consultation ORL du CHIC



12 mars 2024

Organisation des
Directions fonctionnelles du GHT :

- Direction des Parcours et des projets
- Direction des systèmes d'information de GHT
- Mission GHT de GPMC et d'attractivité RH

MARS

15 au 21 avril 2024

Semaine des métiers de la santé

16 avril 2024

Déménagement
de la consultation pédiatrique
du CHIC

20 avril 2024

Portes Ouvertes
spécial recrutement
Pôle de Chirurgie



22 au 28 avril 2024

Semaine européenne
de la vaccination

avril 2024

Audit secrétariats
Centre Hospitalier Sarreguemines

31 mai 2024

Journée mondiale sans tabac

23 mai 2024

Séminaire cadres

21 mai 2024

Réunion
Direction commune

mai 2024

Installation
panneaux photovoltaïques

13 mai 2024

Accueil des nouveaux internes
du CHIC



06 mai 2024

Accueil des nouveaux internes
du Centre Hospitalier de Sarreguemines

MAI

JUIN

juin 2024

Notification à un programme ETP
Comité d'éthique : travail sur
la nouvelle feuille de saisine

05 juin 2024

Journée d'action de prévention
contre le diabète

13 juin 2024

Participation de personnels du CHIC au
parcours solidaire de Metz à Forbach
Objectif sensibilisation
au prélèvement de tissus

26 juin 2024

Journée Portes Ouvertes
Robot Chirurgical au CH

27 juin 2024

Petit déjeuner Olympique
aux Hôpitaux de Sarreguemines

27 juin 2024

Sortie des résidents de l'Orée du Bois
de Forbach pour le passage
de la flamme olympique

28 juin 2024

Convention avec SHG Bildung

31 juillet 2024

Réactivation des travaux
sur la filière transfrontalière
sur les soins neurologiques

Du 30 juillet au 05 août 2024

Action Olympique
"viens pédaler ton smoothie"

juillet 2024

Tournage d'un film documentaire sur les
UMD par le réalisateur Didier MORVAN

05 juillet 2024

Réception CHS Erstein
autour des appartements associatifs



JUILLET

AOÛT

19 août 2024

Déploiement du linge "tout séché" aux urgences, EOH, chambre de garde.
Le CH arrive à la fin du planning de déploiement général

25 août 2024

" Je suis greffé, c'était pas prévu"
action de sensibilisation sur le don d'organes aux côtés de l'ADOT 57 à Rohrbach-les-Bitche

26 août 2024

Réouverture totale du capacitaire de chirurgie

SEPTEMBRE

02 septembre 2024

Début d'une expérimentation d'un poste d'IDE Gériatrie associée au bed management pour aider à la fluidité des parcours complexes concernant la perte d'autonomie

06 septembre 2024

Adhésion Hôpital-Ehpad de Sarralbe au GHT Moselle-Est

20 septembre 2024

Exposition Terre de Vie
Musée des Faïenceries Sarreguemines

20 septembre 2024

Journée Street Food Lunch
aux Hôpitaux de Sarreguemines

19 septembre 2024

JO des UMD nationaux

18 septembre 2024

Convention MOSAR
Signature du protocole additionnel sur la médecine nucléaire



11 septembre 2024

Lancement du groupe VELOPITAL

11 septembre 2024

Participation du CHIC à la CPTS Porte de France

24 septembre 2024

Semaine sécurité des patients
CHS - R.Pax et Saint-Joseph

OCTOBRE

Octobre Rose



01 Octobre 2024

Remise des diplômes de l'IFSI promo 2021 - 2024

04 Octobre 2024

Réunion ARS :
point d'avancement GHT

07 - 20 Octobre 2024

Semaine d'information
Santé mentale
Soirée ciné-débat

2025

fin décembre 2024

Envoi du Save the Date de la première
rencontre médicale Ville - Hôpital

20 décembre 2024

Fête de Noël USLD à Bitche



11 décembre 2024

Saint Nicolas provenant
du Lion's Club de Val de Rosselle
est venu apporter clémentines et
chocolats en pédiatrie
et aux urgences

03 décembre 2024

Réception de deux nouveaux véhicules
SMUR au SAU du CHIC



DECEMBRE

16 novembre 2024

Aide à la prescription

Novembre 2024

Assemblée générale personnel
trajectoire financière

Novembre 2024

Réunion HAS
accréditation médicale CH

19 novembre 2024

Semaine nationale
de la dénutrition

20 novembre 2024

Spectacle de Noël
pour les enfants du personnel
des Hôpitaux de Sarreguemines

21 novembre 2024

Fête du Beaujolais nouveau à
l'EHPAD "Les Hirondelles"

29 novembre au 01 décembre 2024

Marché de Noël du CHS

12 novembre 2024

Soutenance préselection #HDF2

04 - 08 novembre 2024

Collecte Restos du Coeur

NOVEMBRE

Octobre 2024

Coviris

20 Octobre 2024

Participation de personnels aux couleurs
des Hôpitaux de Sarreguemines
aux 10 kms de Sarreguemines

18 - 19 Octobre 2024

Conférence Confésarre



16 Octobre 2024

Séminaire CLS
de Sarreguemines

FOCUS SUR

LES DIRECTIONS

FONCTIONNELLES



CENTRE HOSPITALIER SPECIALISÉ

DIRECTION

DES SOINS

L'année 2024 a été riche en projets pour la direction des soins du CHS, tant dans la mise en œuvre de nouvelles pratiques que dans la conduite de projets structurants pour la prise en charge des patients. Elle a également été jalonnée par la mise en œuvre du plan d'actions, tel que défini suite à la visite de certification qui s'est tenue en décembre 2023 et qui a conduit à la certification de l'établissement.

Dans la perspective de renforcer la participation du patient à son projet de soins et à sa démarche de rétablissement, le recours aux espaces d'apaisement a été intégré au cœur des pratiques de soins dans toutes les unités de psychiatrie adulte. Le plan de prévention partagé a également été formalisé afin de proposer aux patients un outil lui permettant d'identifier ses besoins et d'anticiper les situations de crise ; il sera déployé dès le début de l'année 2025. Le programme d'éducation thérapeutique a été étendu à tous les secteurs et le projet d'intégration de médiateurs de santé pairs au sein des équipes pluriprofessionnelles a été finalisé. Il se concrétisera par le recrutement de deux médiateurs de santé pairs début 2025.

Pédopsychiatrie

Dans le champ de la pédopsychiatrie, la prise en charge des adolescents sur le territoire a été structurée. L'équipe mobile adolescents déjà en place depuis 2022 a été renforcée par une équipe de liaison qui intervient en interface des équipes médico-soignantes pour les adolescents hospitalisés dans les différentes structures. La filière TSA est bien identifiée et structurée, avec une perspective de montée en charge sur les bilans de dépistage chez l'enfant, dans le cadre de la convention avec le Centre de Ressource Autisme. Les modalités de détection et de prise en charge des TSA chez l'adulte ont été formalisées et les personnels formés, pour une mise en œuvre prochaine. Le projet périnatalité porté par le pôle de pédopsychiatrie est en cours d'élaboration avec l'ensemble des partenaires du territoire.

Restructuration

Le projet de restructuration des unités pour malades difficiles comportant des chambres triples a bien avancé, avec une perspective d'achèvement des travaux pour le bâtiment Les Merisiers dans le courant de l'année 2025. Ces projets s'inscrivent de façon plus globale au sein d'un projet médico-soignant de pôle, visant l'amélioration des conditions de séjour et de prise en soins, dans une optique de renforcement des droits des patients et de déploiement de pratiques innovantes. Les UMD sont également engagées dans les échanges de bonnes pratiques qui se tiennent chaque année dans le cadre des journées nationales inter-UMD.

Structures médico-sociales

Du côté des structures médico-sociales, l'EHPAD du CHS a passé avec succès l'évaluation externe au printemps 2024, grâce à l'engagement conjoint de l'équipe médico-soignante et de la direction de la qualité. La MAS a participé à de nombreux projets inclusifs avec des partenaires du territoire et se prépare activement à l'évaluation externe qui se tiendra début 2025.

Projets institutionnels

La direction des soins est également engagée dans des projets institutionnels portés conjointement avec la direction des services logistiques. L'année 2024 a été marquée par le déploiement du linge tout séché au sein de l'ensemble des unités de soins. Il a apporté une réelle plus-value pour les patients, les résidents et les professionnels en termes de qualité de prestation de la fonction linge, de confort, d'ergonomie et d'hygiène. Par ailleurs, le développement de la politique

de bionettoyage conduite dans le cadre de l'internalisation de cette fonction se poursuit à l'échelle institutionnelle. Un service de coursier a été mis en place en septembre 2024, afin de permettre aux soignants de recentrer leurs missions sur leur cœur de métier. Financé dans le cadre du Ségur de la Santé, ce dispositif a été accueilli très favorablement et largement mobilisé, compte tenu de la structure pavillonnaire de l'établissement.

Ouverture

Dans une démarche d'ouverture, l'établissement a participé à divers événements sur le territoire, dont la semaine des métiers de la santé organisée conjointement par la FHF, la Région et l'ARS, la semaine de la santé mentale en partenariat avec la ville de Bitche en 2024 et avec la municipalité de Sarreguemines l'année précédente. L'année olympique a également été marquée par la participation du CHS aux Jeux olympiques inter-UMD qui se sont tenus le 19 septembre 2024.

Ressources humaines

Sur le plan des ressources humaines paramédicales, l'année 2024 a été plus propice aux recrutements qui ont permis de couvrir les besoins à l'échelle institutionnelle, à l'exception de certains métiers qui restent malgré tout très en tension (orthophonistes, psychomotriciens). La tension sur les métiers d'IDE et de kinésithérapeutes a été moins marquée cette année, mais requiert toutefois notre plus grande vigilance. Dans la perspective de développement de nouveaux métiers, nous accompagnons 3 IDE vers une formation d'IPA en mention psychiatrie santé mentale, dans l'objectif d'implanter ces nouvelles compétences prioritairement au sein des pôles de psychiatrie adulte et infanto-juvénile. La question de l'arrivée dans nos organisations de soins des nouveaux métiers, de l'intelligence artificielle, des innovations en santé a d'ailleurs fait l'objet d'un séminaire en direction des cadres de santé des hôpitaux de Sarreguemines.

LA CSIRMT

Sur le plan des instances, la CSIRMT du CHS s'est réunie 3 fois en 2024 ; ses travaux se sont centrés, entre autres, sur le suivi de l'avancement du projet médico-soignant, le rapport de certification, le suivi et la mise en œuvre du plan d'action qualité sécurité des soins, la mise en œuvre des pratiques de soins innovantes et la révision des procédures afférentes, les échanges de bonnes pratiques, ...

La CSIRMT du GHT s'est réunie une fois en 2024 pour aborder le sujet des FMIH, des directions fonctionnelles communes au GHT, échanger sur les aspects recrutements et ressources humaines paramédicales, les certifications et démarches qualité au sein des établissements.

Indépendamment des travaux de la CSIRMT du GHT, les directions de soins, les directions de la qualité et l'encadrement des structures médico-sociales rattachées aux établissements du GHT se sont rencontrées 2 fois

en 2024. Ces rencontres ont vocation à être pérennisées, car elles permettent aux cadres et aux équipes d'avoir des échanges de bonnes pratiques, de s'enrichir de leurs expériences, de partager des bases documentaires et des procédures et de tisser un réseau.

Les directeurs des soins des 3 établissements sont inscrits dans une dynamique de collaboration et d'échanges de bonnes pratiques, notamment sur toutes les questions qui touchent les recrutements soignants, les projets de mobilités des agents, les organisations et les pratiques de soins, les tensions hospitalières, les difficultés rencontrées et les leviers mobilisables dans une vision de coordination et d'entraide.

COMMUNICATION

La Direction de la communication des Hôpitaux de Sarreguemines et le service de communication du CHIC ont accompagné, en lien avec les autres directions et les acteurs de terrain, les temps forts internes et externes qui ont rythmé cette année.

Faire rayonner l'image des hôpitaux publics de Moselle - Est

Inaugurations | Visites officielles

- Inauguration de la blanchisserie interhospitalier de Moselle-Est
- Pose de la première pierre de l'IFSI
- Signature de la convention de partenariat avec le SHG Bildung
- Signature de la convention d'adhésion de l'Hôpital EHPAD de Sarralbe en tant qu'établissement partenaire
- Réception d'une délégation du CHS d'Erstein pour présenter les appartements associatifs
- Signature du protocole additionnel à la convention MOSAR portant sur la médecine nucléaire
- Signature de la convention de partenariat contre les violences intra-familiales (VIF)

Evènements institutionnels majeurs

Avec la DAT

Journée portes ouvertes blanchisserie

Avec les pôles de soins

Journées portes ouvertes au bloc

Avec les chirurgiens chargés du projet de mise en place de l'assistance robotique en chirurgie

Journée d'essai de l'assistance en chirurgie robotique, réservée au personnel

Avec la cheffe du pôle médecine

ConféSarre

Avec le pôle d'UMD

JO UMD

Avec le service qualité

Semaine sécurité des patients / Olympiades Qualité

Avec les collectivités locales

Semaine d'information en santé mentale

Avec la direction des soins

Journée accueil aux nouveaux arrivants

Remises de dons

- Laura les couleurs de la vie
- Lions club de Sarreguemines
- Rotary club de Sarreguemine

Faits marquants :

Recrutement d'une chargée de communication au CHIC.

Le service communication des Hôpitaux de Sarreguemines a déménagé à l'été 2024 à proximité immédiate du Directeur de la communication.

MÉDIAS TRADITIONNELS

- Demande de reportage
- Communiqué de presse
- Point médias

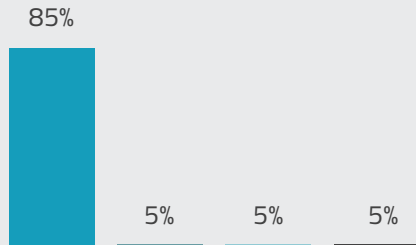

Variété de sujets : informations institutionnelles, point de situation ou des témoignage sur des événements touchant à la santé, prévention en santé publique, vie des services. Fait l'effort d'une transparence vis-à-vis de la population.

- Médias locaux-régionaux : Républicain Lorrain, RadioMélodie, Mosaïk-Cristal.
Dans une moindre mesure : TV8 Forbach, La Semaine, France Bleu Lorraine, France 3 Grand-Est
- Médias spécialisés secteur santé : Hospimédia, APM News
- Médias spécialisés selon une thématique ex : blanchisserie hospitalière, transfrontalier franco-allemand.
- Médias nationaux ou autres ex : reportage sur le patrimoine du CHS dans le cadre du magazine de la santé sur France 5.



A relever :

- Accord pour la réalisation d'un film au niveau des UMD de la part du pôle. Sortie en 2025.
- Contact par un Youtubeur célèbre (+24 M d'abonnés) pour tourner un reportage de sensibilisation.



FACEBOOK

Centre Hospitalier de Sarreguemines	
Nombre de followers	7250+
Nombre de posts en 2024	127 (+53%)
Taux de couverture comparé à l'année précédente	-5,2%
Evolution de l'interaction avec le contenu	+12,7%
Part de contenu organique	100%



A noter :

Les structures de l'IFSI de Sarreguemines et du CeGIDD disposent chacune de leur propre page Facebook.

Centre Hospitalier Spécialisé	
Nombre de followers	3130+
Nombre de posts en 2024	88 (+37,5%)
Taux de couverture comparé à l'année précédente	-17,5%
Evolution de l'interaction avec le contenu	+43,3%
Part de contenu organique	100%



CHIC Unisanté +	
Nombre de followers	570+
Nombre de posts en 2024	126
Taux de couverture comparé à l'année précédente	NC
Evolution de l'interaction avec le contenu	NC
Part de contenu organique	100%

La page facebook du CHIC Unisanté a été revendiquée le 13 mars 2024.

Hôpital EHPAD Saint-Joseph de Sarralbe	
Nombre de followers	960+
Nombre de posts en 2024	148
Taux de couverture comparé à l'année précédente	NC
Evolution de l'interaction avec le contenu	NC
Part de contenu organique	100%



LINKEDIN

Les pages établissement du CH et du CHS ont commencé à être utilisées de façon plus active à partir du 28 juin 2024 (usage en tant que « tag » jusqu'à présent).

Centre Hospitalier de Sarreguemines	
Nombre d'abonnés	279
Nombre de posts en 2024	9

Centre Hospitalier Spécialisé	
Nombre d'abonnés	440
Nombre de posts en 2024	11

CHIC Unisanté +	
Nombre d'abonnés	203
Nombre de posts en 2024	85

Publications avec le plus d'interactions

CH de Sarreguemines
279 abonnés
8 mois · 🌐

Signature de la convention de partenariat entre les Hôpitaux de Sarreguemines, le SHG Bildung et le Saarländ-Heilstätten GmbH. ... plus

41
3 commentaires · 2 republications

CHS de Sarreguemines
439 abonnés
1 mois · 🌐

[Noël] Il est des rendez-vous que beaucoup attendent...

Comme chaque année, pendant 3 jours s'est tenu le marché de Noël du CHS de Sarreguemines. Organisé par ... plus

CHIC Unisanté Plus · 2e
Centre Hospitalier Intercommunal Unisanté Plus
4 mois · 🌐

Ce mardi 3 décembre 2024, marque une étape importante pour le CHIC Unisanté+ : la réception de deux nouveaux véhicules SMUR. Ces équipements, à la pointe de la technologie, viennent renforcer nos capacités d'intervention rapide pour répondre aux urgences vitales et améliorer la prise en charge. ... plus

+1

CHIC Unisanté Plus · 2e
Centre Hospitalier Intercommunal Unisanté Plus
2 mois · 🌐

OCTOBRE ROSE

Nos équipes du Centre Hospitalier Lemire de Saint-Avoird s'engagent également pour Octobre Rose. ... plus

+2

CHIC Unisanté Plus · 2e
Centre Hospitalier Intercommunal Unisanté Plus
5 mois · 🌐

RENCONTRE

Ce vendredi 19 juillet 2024, M. le Directeur du CHIC Unisanté et notre chargée de communication

43

Appuyer et diversifier la communication auprès des personnels

Promouvoir les actualités internes

INTRANET

Intranet est accessible à tous les agents. Des postes partagés sont répartis pour que chacun puisse y accéder quelque soit son poste.

En plus de supporter des applications usuelles comme les bons de travaux, les plannings d'astreinte, les commandes d'impression en reprographie, cet outil sert de plateforme d'information interne privilégiée.



A noter : la progression de +128% du Comité éthique, dont la page a été réinvestie à l'été 2024 à l'occasion de la fusion des CLEC du CH et du CHS.

	Volume d'utilisateurs
Achats de territoire et des ressources économiques	1946 (+24%)
Communication	835 (+50%)
Direction générale	765
DRH	679
Qualité	570 (+127%)

INFO DAM

En lien avec la DAM, une lettre est produite dans la mesure de 3 diffusions dans l'année à destination de la communauté médicale.

En plus des mouvements au sein de la communauté médicale, cette publication fait la place belle à des développements sur les actualités des prises en charge médicales et / ou des aspects juridiques de l'exercice médical en centre hospitalier.



MAILING ET AFFICHAGE

Pour des raisons d'hygiène numérique, la Cellule communication se veut précautionneuse dans les sollicitations informatives qui autrement viennent abonder des espaces déjà forts saturés.

Néanmoins, elle peut agir :

- En appui des services pour certains événements
- En relai de structures ou démarches de la part de partenaires quand elles touchent l'hôpital public ou ses personnels ex : CLS, CPTS, collectivités territoriales, vie locale.

Planning temps conviviaux

Proposer des temps conviviaux et fédérateurs à échelle générale ont toujours fait partie des missions dévolue à la Cellule communication.

Cette année a été marquée par :

- Le fait de proposer un programme, en articulant et en mobilisant le concours de plusieurs services et associations internes, avec en tête les Amicales du personnel.
- Le thème du sport : JO oblige ainsi que la volonté de poursuivre l'accent qui est voulu sur le bien-être et la détente.
- Des propositions nouvelles sont explorées comme :
 - Des formats plus souples tels que le « petit déjeuner olympique »
 - Une thématique artistique avec un appel à candidature émis en décembre 2024.
 - Aller en extérieur en reprenant le concept des marches gourmandes, qui semble-il rencontre de jolis succès, en recherchant des partenaires pour les aspects logistiques.

Globalement les manifestations proposées rencontrent leur public. Par exemple, les réservations étaient pleines pour les deux séances du spectacle de Noël proposés aux enfants du personnels de moins de 9 ans.

Une réunion d'échange associant DRH, services logistiques (restauration, espaces vert, services techniques), Amicales du CHS, Amicale du CH et partenaires sociaux a été instaurée pour affiner ce programme.



Baromètre

Le baromètre conçu en 2023 est maintenu en 2024, sur le même rythme de 2 livraisons par an.

D'un format synthétique, il collecte et met en exergue les verbatims les plus saillants de la part du public.

Informer sur l'offre de soins

Supports pour les services de soins

SIGNALÉTIQUE, CARTONS DE RDV

La Cellule communication répond aux différents besoins des services en matière de signalétique, d'ordonnances, de cartons de rendez-vous. Ces derniers ont pu être transféré aux secrétariats à partir de la charte graphique établie en septembre 2024.

Parmi les principaux projets menés en sus des demandes quotidiennes : signalétique du hall de médecine nucléaire, signalétique de la consultation de gynécologie

CONCEVOIR ET ASSURER LES MISES A JOUR DES DOCUMENTS A DESTINATION DES PATIENTS

Livrets

Actualisation annuelle du livret d'accueil du CHS, du livret d'accueil du CH, actualisation du livret de pédiatrie, création du livret de la journée récréative en ergothérapie infanto-juvénile, etc.

Brochures

Les Représentants des usagers et les bénévoles CH, Les Représentants des usagers et les bénévoles CHS, Passeport médecine nucléaire en langue allemande, Livret de formation 24/25, Plaquette AFT, Flyer RCP, Flyer URLICO, Documents HAD, Info CeGIDD, Flyer du CMP de Forbach, Flyer de la Canopée, Flyer sur les activités piscines du Centre périnatal de proximité de Bitche, Flyer pour la Permanence d'Accès aux Services Sociaux (PASS), Flyer pour le Comité éthique, Plaquette Qualité, etc

Affiches

Tarifs généraux 1er mars 2024, affiche pour le carnaval, affiche fête de la musique, affiche pour les ateliers de périculture, affiche stop violences pour les secrétariats, etc.

Accompagnement ciblé

Semaine du handicap, Powerpoint pour les nouveaux arrivants, Labellisation Cure, Appel à candidature ambassadeur qualité, Projet de Vademecum Qualité, Carte de vœux, T-shirt pour les 10 Km, etc

Site internet

- Actualisation du site
- Formalisation d'une réflexion sur une rénovation du site internet.

Actions auprès des médecins libéraux

- Actualisation de la liste des médecins libéraux sur le territoire et alentours
- Envoi d'un save-the-date pour une première rencontre médicale ville-hôpital, le 21 mars 2025



Actions de santé publique et de prévention

- Semaine européenne de la vaccination / avril 2024
- Don de sang : tous unis par le don / juin 2024
- Journée prévention diabète / juin 2024
- ARS : Besoin d'un médecin : suivez le bon chemin ? juillet 2024
- Journée mondiale de sensibilisation au syndrome d'alcoolisme fœtal (SAF) / septembre 2024
- Journée de sensibilisation aux maladies respiratoire / septembre 2024
- Vaccinons-nous : tous concernés / octobre 2024
- Semaine d'information sur la santé mentale (SISM) / octobre 2024
- Octobre rose / Octobre 2024
- La Bronchiolite, je l'évite / novembre 2024
- Pour en finir avec la dénutrition, cette maladie silencieuse / novembre 2024

Causes :

- Inclusion : Journée des fiertés /mai 2024
- Solidarité : On compte sur vous ! Un petit geste pour une grand action de solidarité / novembre 2024

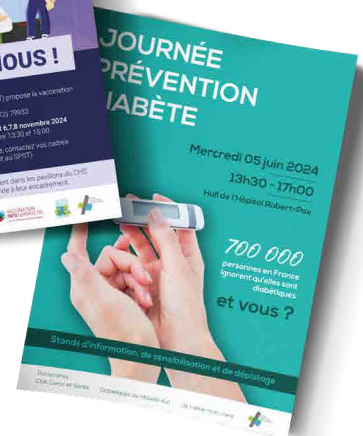

Accroître la visibilité du GHT

- Carte de vœux commune
- Partage d'une réflexion sur une nouvelle identité et sa déclinaison graphique en comité de direction commune / mai 2024
- Elaboration d'un flyer de présentation du GHT de Moselle-Est
- Unification des supports « chiffres clefs » sous un même format

Projets

Trombinoscope médical
Signalétique dynamique





LOGISTIQUE

ET TRAVAUX

Institut de Formation en Soins Infirmiers (IFSI)

Un nouvel IFSI de 2100 m², dont les travaux ont débuté à l'automne 2023, verra le jour au printemps 2025. Situé à quelques mètres de l'Hôpital Robert-PAX, il permettra aux élèves de bénéficier de locaux adaptés et d'outils pédagogiques de dernière génération (deux laboratoires de simulation, six salles de travaux pratiques, deux salles de travaux dirigés et deux salles plénières de 125 places chacune).

Ce projet, dont le coût s'élève à 6 M€, a bénéficié du soutien de la Région Grand-Est pour 3,6 M€ et d'un financement de la Communauté d'Agglomération Sarreguemines Confluences à hauteur de 2,4M€, remboursé par un loyer que l'IFSI versera à

la CASC. Il reflète pleinement la volonté des collectivités et des Hôpitaux de concrétiser deux axes de développement majeur : la consolidation de l'offre de soins sur le territoire et la qualité de l'enseignement du métier d'infirmier, notamment en pratiques avancées, qui doit permettre une plus grande fidélisation dans la profession, face au vieillissement de la population et au manque de médecins.

6 M€ COÛT DES TRAVAUX

Panneaux photovoltaïques

Afin de réduire et de mieux piloter les dépenses énergétiques, les Hôpitaux de Sarreguemines ont fait installer, en 2024, six ombrières photovoltaïques sur les parkings visiteur de l'Hôpital Robert PAX. L'opérateur retenu dans le cadre d'une concession de service public, supporte le coût des travaux (environ 1,2 M€), exploite et maintient la structure pour une durée de 20 ans.

En contrepartie, l'Hôpital s'engage à racheter l'électricité à un tarif avantageux vis-à-vis des prix du marché de l'électricité.

Les gains espérés s'établissent à environ 200.000 € par an. Une manière de diversifier les ressources, face à un marché de l'énergie en hausse et particulièrement instable.

1,2 M€ COÛT DES TRAVAUX

Restructuration d'une Unité pour Malades Difficiles de 36 lits " Les merisiers"

4,3 M€ COÛT DES
TRAVAUX

Depuis octobre 2023, d'importants travaux sont menés pour réhabiliter le bâtiment des « Merisiers », une Unité pour Malades Difficiles de 36 lits (deux unités de 18 lits comprenant 9 chambres individuelles et 3 dortoirs de 3 lits). Les travaux devraient s'achever à la fin du printemps 2025, pour un coût total de 4,3 M€. Ce projet vise à améliorer les conditions de prise en charge des patients, qui nécessitent des protocoles thérapeutiques intensifs adaptés. Cette évolution dans la prise en charge ne se limite pas aux soins, à la surveillance ou à la sécurité des patients. Elle intègre la question de leur dignité, du respect des droits et de leur intimité. L'intégralité des chambres et des zones nuit sera entièrement rénovée et les dortoirs seront remplacés par des chambres individuelles. Chaque chambre sera désormais équipée de sanitaires, douches et WC, afin d'apporter plus de confort aux patients.

Un symbole fort quant aux enjeux de la santé mentale, déclarée grande cause nationale en 2025.

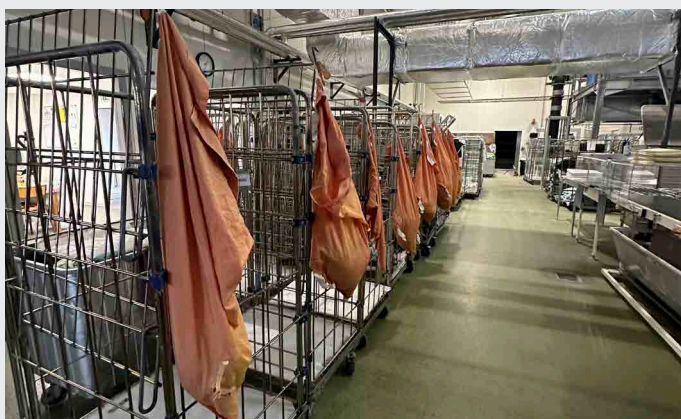

6 M€ COÛT DES
TRAVAUX

Mutualisation de la fonction linge au niveau du GHT de Moselle-Est

L'épidémie de covid a mis en évidence la nécessité de sécuriser et de mutualiser l'activité de blanchisserie sur l'ensemble du territoire de la Moselle-Est. La blanchisserie inter-hospitalière de Sarreguemines devait donc être redimensionnée pour couvrir les besoins de la région, ce qui nécessitait d'importants investissements. Les Hôpitaux de Sarreguemines ont bénéficié d'une subvention européenne à hauteur de 4,8 M€ €, sur les 6M€ qu'a coûté l'opération.

Le chantier a débuté en juin 2023 et s'est achevé en décembre de la même année, avec deux jours d'interruption de production. La structure bâimentaire est restée identique mais le process industriel a été complètement revu. Toutes les machines ont été remplacées et peuvent laver jusqu'à 11 tonnes de linge par jour (sur deux postes), contre 4,5 auparavant. Le linge plat a fait place au linge dit « tout séché », en jersey, facile à manipuler pour le personnel et confortable pour les patients.

Plusieurs établissements de la région (Centre de médecine physique et de réadaptation, EPHAD...), ont déjà confié le traitement du linge à la nouvelle blanchisserie territoriale, en adoptant, du même coup, le linge tout séché. Au printemps 2025, la fonction linge sera mutualisée à l'échelle du Groupement Hospitalier de Territoire de Moselle-Est, avec l'ajout des Hôpitaux Marie-Madeleine de Forbach et de Saint-Avold, ainsi que de leurs deux EHPAD associés (traitement du linge de lit, linge de résidents et vêtements professionnels).



COOPÉRATIONS

TRANSFRONTALIÈRES

Grenzüberschreitende Zusammenarbeit

La coopération transfrontalière est une forme de coopération internationale dont l'objectif principal est de supprimer les restrictions découlant de l'existence des frontières nationales. Pour les hôpitaux, il s'agit de développer les coopérations entre établissements afin de permettre un accès à des soins spécifiques de qualité de proximité de l'espace frontalier, en fonction des besoins recensés, de faciliter la mobilité des patients (bilinguisme, simplification des démarches) ainsi que d'entretenir une connaissance, des échanges et des partages entre professionnels de santé.

Ces ambitions figurent dans le préambule la convention MOSAR, entrée en vigueur le 1er juillet 2019. Le CHIC Unisanté+, le CH et le CHS de Sarreguemines en sont chacun signataires.

D'ailleurs, aujourd'hui le périmètre d'action préférentiel est celui de l'Eurodistrict Saar-Moselle. C'est-à-dire :

- la Communauté urbaine de Sarrebruck (Regionalverband Saarbrücken), incluant la ville de Sarrebruck (Landeshauptstadt Saarbrücken),
- la Communauté d'Agglomération de Forbach Porte de France,
- la Communauté d'Agglomération Sarreguemines Confluences,
- la Communauté d'Agglomération Saint-Avold Synergie,
- la Communauté de communes de Freyming-Merlebach,
- la Communauté de communes du Warndt et les membres associés, c'est-à-dire : le Saarpfalz-Kreis et la Communauté de communes du Pays de Bitche.



AFFAIRES

MÉDICALES

Faits marquants

- Protocole additionnel à la convention MOSAR en cardiologie.
- Le flux de patients en 2024, sur la lancée des années précédentes, maintient son rythme de croisière, dans une fourchette de 8 à 9 patients par mois sur des interventions urgentes non programmées.
- Sur le plan qualitatif, les indicateurs témoignent d'une coopération optimale au service des patients victimes d'infarctus.
- Officialisation du protocole additionnel à la convention MOSAR en médecine nucléaire.
- Le protocole préalablement préparé est officiellement approuvé depuis septembre.
- Les premiers patients ont été accueillis en fin d'année, tant en provenance du SHG-Kliniken de Völklingen que du Winterberg de Saarbruck.
- Réactivation de travaux préparatoires pour la filière AVC/Neurologie.
- La construction de cette filière s'appuie sur la structuration en place au sein du GHT, autour de l'UNV dirigée par le Dr NESSER au CHIC Unisanté+.
- Les services concernés se sont réunis à plusieurs reprises pour élaborer en commun le draft d'un protocole additionnel à intégrer à la convention MOSAR et qu'il débute un cycle d'examen par les parties prenantes.
- Signature de la convention entre les IFSI du GHT de Moselle-Est et le SHG Bildung
- Déplacement d'étude de la ZOAST Tourcoing et Mouscron (Belgique) co-organisé avec l'Eurodistrict SaarMoselle.
- Pourparlers pour rejoindre le projet INTERREG Corridor avec le portage par le Ministère de la Santé de la Sarre.

Recrutement

Médecine polyvalente : 1 praticien

HGE : 1 praticien

Unité Sanitaire Oermingen : 1 praticien en chirurgie dentaire

Médecine Bitche : 1 praticien

Pédiatrie : 2 praticiens

Gynécologie : 2 praticiens dont 1 spécialisé en chirurgie gynécologique

Anesthésie – réa : 2 praticiens

Urgences : 1 praticien

Passage PH 2024

Hôpital Robert-PAX : 6

Centre Hospitalier Spécialisé : 2

Internes accueillis

Hôpital Robert-PAX

Semestre mai 2024 :

19 internes + 6 stagiaires associés et FFI étrangers

Semestre novembre 2024 :

12 internes + 5 stagiaires associés et FFI étrangers

Centre Hospitalier Spécialisé

Semestre mai 2024 :

4 internes + 6 stagiaires associés et FFI étrangers

Semestre novembre 2024 (Docteur Junior) :

4 internes



QUALITÉ, GESTION DES RISQUES DÉVELOPPEMENT DURABLE

Faits marquants

- Janvier** : exercice Plan Blanc
- Février** : visite de certification du CH
- Avril** : visite d'évaluation externe de l'EHPAD des Myosotis CHS (15-16.04)
- Avril** : validation de la certification du CHS
- Juin** : validation de la certification du CH
- Septembre** : semaine sécurité des patients
- Septembre** : intégration des indicateurs qualité en concertation avec les chefferies de pôle, dans les contrats de pôle
- Novembre** : venue de la Haute Autorité de Santé pour la présentation de l'accréditation médicale aux chefs de service des spécialités du groupement



Développement durable

- Mars** : audit sur les déchets aux Hôpitaux de Sarreguemines
- Avril** : réduction de l'utilisation de gaz anesthésiant à fort effet de serre au bloc opératoire
- Octobre** : présélection du dossier de candidature du CH de Sarreguemines pour le financement de la végétalisation d'une façade (appel à manifestation d'intérêt de la Région Grand Est #hopitaldefutur2)
- Décembre** : mise en route de la production d'énergie par panneaux photovoltaïques



CERTIFICATION DU CENTRE HOSPITALIER ET DU CENTRE HOSPITALIER SPÉCIALISÉ

Egalité professionnelle

Dépôt d'un dossier de demande de financement auprès de la Fondation en faveur de l'égalité professionnelle pour recevoir une formation / action de sensibilisation de l'ensemble des agents d'une perception commune de l'égalité professionnelle.

GLOSSAIRE

DAT Direction des Achats de Territoire

MOSAR Moselle Sarre

CLEC Comité Local d'Éthique Consultatif

DAM Direction des Affaires Médicales

CeGGID Centre Gratuit d'Information, de Dépistage et de Diagnostic

RCP Réunion de Concertation Pluridisciplinaire

UNV Unité neuro-vasculaire

ZOAST Zone d'Organisation d'Accès aux Soins Transfrontaliers

INTERREG programme de coopération territoriale européenne

PH Praticien hospitalier

FFI Faisant fonction d'interne

CH Centre hospitalier

CHS Centre hospitalier spécialisé

CHIC Centre hospitalier inter-communal

CME Commission Médicale d'Établissement

CDU Commission des Usagers

IFSI Institut de Formation en Soins Infirmiers

SMR (ex SSR) soins médicaux et de réadaptation

CLS Contrat Local de Santé

CPTS Communauté professionnelles territoriales de santé

PTSM Projet territorial de santé mentale

UMD Unité pour malades difficile

ES Établissements de santé

PMSP Projet médical et de soins partagé

ARS Agence régionale de santé

ORL Oto-rhino-laryngologiste

EHPAD Établissement d'Hébergement pour Personnes Agées Dépendantes

SHG Saarland-Heilstätten

USLD Unité de soins longue durée

HDF Hôpital du Futur

Coviris Comité de vigilance et de gestion des risques

SMUR Service mobile d'urgence et de réanimation

HAS Haute Autorité de Santé

SAU Service d'accueil d'urgence

RAAC Récupération améliorée après chirurgie

CREX Comité de retour d'expérience

RIS-PACS système de gestion électronique des images médicales

TEP / PET tomographie par émission de positrons

CZT Cadmium Zinc Tellurique

DASRI déchets d'activités de soins à risque infectieux

DAOM déchet assimilé à des ordures ménagères

PEC Prise en charge

MAR Médecin anesthésiste réanimateur

RPL Réseau périnatalité Lorrain

ZI 9 Zone d'implantation 9

CSA Centre de soins en addictologie

PSP Projet de soins personnalisés

PPP Plan de prévention partagé

EPP Évaluation des pratiques professionnelles

CMP Centre médico-psychologique

IPA Infirmier de pratique avancé

MCO Médecine chirurgie obstétrique

CATTP Centre d'accueil à temps partiel thérapeutique

EMPP Équipe mobile psychiatrie précarité

TSA Trouble du spectre autistique

EMA Équipe mobile adolescent

MAS Maison accueil spécialisé

USIP Unité de soins intensifs en psychiatrie

EOH Équipe opérationnelle d'hygiène

FHF Fondation des Hôpitaux de France

CSIRMT Commission de soins infirmiers, de rééducation et médico-techniques

Centre Hospitalier Spécialisé

1, rue Calmette
BP 80027 - 57212 Sarreguemines
☎ 03 87 27 98 00 📠 03 87 27 98 08

Centre Hospitalier de Sarreguemines

2, rue René-François Jolly
BP 50025 - 57211 Sarreguemines
☎ 03 87 27 33 10 📠 03 87 27 34 89

Chic Unisanté +

2, rue Thérèse
BP 80229 - 57604 Forbach
☎ 03 87 88 80 00 📠 03 87 88 80 27

Hôpital- Ehpad Saint-Joseph

12, rue de l'hôpital
57430 SARRALBE
☎ 03 87 97 32 00 📠 03 87 97 02 66



GHT 
GROUPEMENT HOSPITALIER
DE TERRITOIRE DE *Moselle-est*

